臺灣日日新報
昭和十三年十二月二十一日（水曜日）　第一万三千九百二十三號　（一）
（昭和一年五月九日第三種郵便物認可）　（一二版）

臺灣日日新報

本日夕刊共十二頁
發行所　臺灣日日新報社
編輯人　佐々木　貞
定價　本一部六錢　一ヶ月金一圓二十五錢　一行十五字　一圓五拾錢
同（月極內地及支那）　金一圓八拾錢　一行十五字　一圓貳拾錢
廣告料　特別一行一圓　一行十五字　一圓五拾錢
電話　代表二八〇二番　編輯二八〇三番　庶務二八〇四番　營業二八〇五番

社說
國際情勢の緊迫と議會　重大局面は寧ろ今後に

支那事變下の第二回臨時議會たる第七十四議會の開會も數日後に迫つて來た、昨年の同第一回臨時議會當時は新く事變勃發の直後なるが爲めに、その召集は極めて急であつたが、今日は既に數ヶ月來の事變處理の經驗を重ねた後に、而も前回の臨時議會に於ける施政方針演說の中心點であつた武漢三鎭も、既に陷落し、廣東攻略ルートの確保たるべき廣東の第二の據

船が輻湊して 今度は艀が不足

高雄埠頭の滯貨甚しく 年末切迫と共に荷主が悲鳴

【高雄電話】高雄港の荏苒的物動は、船腹量の努力で年内取扱は大體眼鼻がつき解決の色を見せてゐるが、反對に艀不足が深刻化して來た。即ち高雄港は港口が淺いので、貨車廻りは一層悪くて艀團に依頼してゐるが、石灰原石等その他艀團は全々增加して、今は艀團場所もなく入荷は停止の止むなきに至つてゐる有樣で、その上大貨船の荷揚げと出貨の一致を期待して來る結果となつた爲め、今度は新に艀の不足が問題となり、船の不足が問題となるに至つた、即ち高雄港內現在の艀は全部で二万七千屯あるが、來の船腹に追ひ着かず、艀團に繋いで現狀維持に於ける高雄港の砂糖船積數量は、

本月下旬　二十日　天山、資進（共に基隆）（民宮）
　　二十日　（民安）（高船）
　　二十二日　北陸、河貴（高船）
　　二十二日　福島（高船）
　　二十四日　廣榮、セイロン（近船）
　　二十五日　クリスチャン、ヘアリー（共榮成川船）
　　二十六日　（第六高成川船）
　　二十七日　（共榮成川船）
　　二十七日　天山、資進（共に基隆）（民宮）

本月下旬に於ける高雄港の砂糖積取船は

　　二十八日　綾葉（共榮）（近船）
　　二十九日　（共榮）（近船）
　　二十九日　（共榮）（近船）
　　三十日　（共榮）（近船）
　　三十一日　（共榮）（近船）

本月下旬の 高雄港配船

砂糖積取船が悶べて 艀勞力が足らぬ

【高雄電話】高雄港の砂糖積取船は

　　二十八日　綾葉（共榮）（近船）
　　二十九日　（共榮）（近船）
　　三十日　（共榮）（近船）
　　三十一日　（共榮）（近船）

で、愈〻期に入つて以來船腹不足の聲が喧しかつたが下旬は漸く解消の見込で、數字の上では船腹も略〻二期に一船を充當する勘定になるが、それに關する荷役勞力がなく、結局大した積出しも出來ず、從つて船腹の增加を見ても、十日以前と云つた形で形勢擧つて好轉の見込り期待は出來ない狀態である。

本年の茶況 尻下りに終る

平均では一割五分安

本年の茶期は概ね春茶に遅し根茶の出廻りは全く終結したが、市場に出廻つた茶の總量は、昨年に比べ一割五分乃至二割の減少で、從つて原料茶の減少は各地共通の現象であるが、殊に烏龍茶は前年の約一割五分方下廻つて居り、從つて現在の相場は四圓の開きを示す包種（烏龍茶）に比べ烏龍茶の相場が割高となつてゐる爲め一時一割近く增加した烏龍茶の輸出も漸く增勢にあり、十日現在の相場左の通りである。

◇出製烏龍茶（荷位渡）

	大稻埕	市中	新竹	桃園	樹林
極上茶	一三五	一三五	一三五	一三五	一三五
上中茶	一三〇	一三〇	一三〇	一三〇	一三〇
下茶	一二五	一二五	一二五	一二五	一二五

◇出製包種茶

	大稻埕	市中	新竹	桃園	樹林
極上茶	一三五	一三五	一三五	一三五	一三五
上中茶	一三〇	一三〇	一三〇	一三〇	一三〇
下茶	一二五	一二五	一二五	一二五	一二五

◇出製紅茶

	大稻埕	市中	新竹	桃園	樹林
極上茶	一三五	一三五	一三五	一三五	一三五
上中茶	一三〇	一三〇	一三〇	一三〇	一三〇
下茶	一二五	一二五	一二五	一二五	一二五

◇出製烏龍細茶（荷位渡）

	大稻埕	市中	新竹	桃園	樹林
上茶	一三五	一三五	一三五	一三五	一三五
中茶	一三〇	一三〇	一三〇	一三〇	一三〇
下茶	一二五	一二五	一二五	一二五	一二五

◇出製烏龍粗茶（荷位渡）

	大稻埕	市中	新竹	桃園	樹林
上茶	一三五	一三五	一三五	一三五	一三五
中茶	一三〇	一三〇	一三〇	一三〇	一三〇
下茶	一二五	一二五	一二五	一二五	一二五

日米綿業協定 更に更改さる

【ニューヨーク十九日發同盟】本年末をもつて期間滿了となる日米綿業協定の更新に關し、過般來日米綿業者間に交渉が行はれてゐたが十九日午前更新することに意見の一致を見、兩國代表者間に意見を行つた、この結果日本綿製品の米國向け輸出は年額一億ヤードに制限される筈であるが二ヶ年間の數量は現行協定たる千九百三十七年一月以降二千八年十二月末に至る二ヶ年間の米國向け輸出最高協定數量たる二億五千五百万ヤードに比すれば二ヶ年通算五千五百万ヤードが制限されるわけである

米穀證券 借換發行

【東京二十日發同盟】大藏省穀券十二月二十日支拂期日の米穀證券（第八十四回）一億八千四百万圓は、昨二十日發行の新證券と借換へ發行することに決定した

一、證券の名稱　米穀證券（第八十五回）
一、發行總額面　一億七千七百万圓
一、割引歩合　日歩六厘五毛
一、發行日　昭和十三年十二月二十日
一、支拂期日　昭和十四年二月二十一日

糯米の品質を 科學的に比較試驗

高雄大糯、鶯卵、臺中十六號の順

【神戸二十日發本社特電】一昨十四日以上は續出されると云ふ暖に關ちの如く見た、砂糖もと云ふなるテマで、又復上値を期待して買はれて來た、高雄に五十万瓩積の山を築いてゐても積練り都合つかずとあつては如何ともなし難く、檢查丸で三万瓩條入つた六万瓩積んだと云ふも暖に關追狀態を以て現狀

本年の茶況は概ね春茶に遅し根茶の出廻りは全く終結したが、市場に出廻つた茶の總量は、昨年に比べ一割五分乃至二割の減少で、從つて原料茶の減少は各地共通の現象であるが、殊に烏龍茶は前年の約一割五分方下廻つて居り、從つて現在の相場は四圓の開きを示す包種（烏龍茶）に比べ烏龍茶の相場が割高となつてゐる爲め一時一割近く增加した烏龍茶の輸出も漸く增勢にあり、十日現在の相場左の通りである。

◇出製烏龍細茶（荷位渡）

	大稻埕	市中	新竹	桃園	樹林
上茶	一三五	一三五	一三五	一三五	一三五
中茶	一三〇	一三〇	一三〇	一三〇	一三〇
下茶	一二五	一二五	一二五	一二五	一二五

◇出製烏龍粗茶（荷位渡）

	大稻埕	市中	新竹	桃園	樹林
上茶	一三五	一三五	一三五	一三五	一三五
中茶	一三〇	一三〇	一三〇	一三〇	一三〇
下茶	一二五	一二五	一二五	一二五	一二五

◇出製紅茶

	大稻埕	市中	新竹	桃園	樹林
極上茶	一三五	一三五	一三五	一三五	一三五
上中茶	一三〇	一三〇	一三〇	一三〇	一三〇
下茶	一二五	一二五	一二五	一二五	一二五

◇出製烏龍包種茶

	大稻埕	市中	新竹	桃園	樹林
極上茶	一三五	一三五	一三五	一三五	一三五
上中茶	一三〇	一三〇	一三〇	一三〇	一三〇
下茶	一二五	一二五	一二五	一二五	一二五

◇出製烏龍細茶（荷位渡）

	大稻埕	市中	新竹	桃園	樹林
上茶	一三五	一三五	一三五	一三五	一三五
中茶	一三〇	一三〇	一三〇	一三〇	一三〇
下茶	一二五	一二五	一二五	一二五	一二五

◇出製烏龍粗茶（荷位渡）

	大稻埕	市中	新竹	桃園	樹林
上茶	一三五	一三五	一三五	一三五	一三五
中茶	一三〇	一三〇	一三〇	一三〇	一三〇
下茶	一二五	一二五	一二五	一二五	一二五

◇出製烏龍細茶（荷位渡）

	大稻埕	市中	新竹	桃園	樹林
上茶	一三五	一三五	一三五	一三五	一三五
中茶	一三〇	一三〇	一三〇	一三〇	一三〇
下茶	一二五	一二五	一二五	一二五	一二五

◇出製烏龍粗茶（荷位渡）

	大稻埕	市中	新竹	桃園	樹林
上茶	一三五	一三五	一三五	一三五	一三五
中茶	一三〇	一三〇	一三〇	一三〇	一三〇
下茶	一二五	一二五	一二五	一二五	一二五

支那を 治める要諦は 農民を可愛がる事

之からうんとやるよ……

北支開發會社總裁 大谷尊由氏談

【北京にて十日發特電】北支開發會社總裁として北京入りをなした大谷總裁は十日の午後三時半から市民の歡迎を受けるため內地の各商會では正月用品の價格を公定して十二月末現在の市內物價を調査し正月用品の價格をそれ以上に上げさせぬやう抑制方針をとつてゐるが、此の點に關し總裁は

「それでは三つの點があると思ふ、一つは需給物の增加を計つてやる事、二つには生活の安定をはかる事、三つには生活物の配給を圓滑にやる事、これだけしてやれば物價は安くなつて上にはしたまらぬ筈だ」

と語つた。

南署主催の 經濟座談會

正月用品の價格統制を主題に

正月用品の市內物價を調査し正月用品の價格をそれ以上に上げさせぬやう抑制方針をとつてゐるが、此の點に關し南署では二十二、二十三日兩日午後一時から安平仕出屋「つたや」樓上に於て經濟座談會を開催することゝなつた、出席者は

基隆炭礦株式會社　社長　一名
基隆炭礦總務課長　一名
基隆炭礦會計課長　一名
基隆炭礦販賣課長　一名
基隆炭礦庶務課長　一名
基隆炭礦販賣課員　一名
基隆炭礦會計課員　一名
基隆炭礦庶務課員

錢形平次

お待ちかねの

第二巻、出來

ます〳〵賣れる

吉川英治氏の書き切れ物語、吉切れ物語と矢鱈の繁劇しい書行に振り回されつゝさせられた。今、感んに賣れてゐるのは何も錢形平次だけではないが、明るくて健康で、讀んだあと不快なナリが殺らず、家族全員が樂しく朗らかに讀めて、而も氣分軽く元氣が出るのは平次だと大斷言

言葉と思想ほど日本人的なものは無い、と第一巻を讀了した讀者から雨のやうに讃辭が舞ひ込んで來る。若き平次は日本一の親分であり、淡白なガラ八は日本一の助手である。時と所の如何を問はず、或る仕事によつて結ばれる人と人との關係は正に斯くあるべし、平次ガラ八のコンビは人と仕事の生き方の型を示したものと賞められるのである。錢形平次

一巻も大増刷

今、御申込みになると、一冊一度にお手に入ります。第一巻は讀んで仕舞つたが、第二巻はまだかくと大變な損をした何しろ年末で田舍所が混雑してゐる所へ、平次は大變出版ですから暇分お待たせしました。今、お買ひ視なさると、當分增刷の見込なく永久にお手に入らなくなります

汽車旅行 温泉行には

本誌大人氣の錢形平次。發行に出る時錢形平次。資産の中、買れを知らす。いつの間にか大阪へ溜いてゐる。大阪の人なら東京へ溜いてゐるわけです。皆さん時間樹、殺しい仕事の件休みに一泊の温泉ゆきなどようしから。時のやどの圖縁に最新の陽を浴びて平次と會んだら何よから。

錢形平次捕物百話 全國どこの書店にもあります。只今、一巻と二巻が出てゐます。三巻は正月、今から豫約して下さい。

東京丸ビル 東京三四番 東京替 中央公論社發行

人間の復活

島木健作

新釋枕草子（新連載）

紫式部

自由結婚否定論

創作女性評論 橋本先生（若い人）

日本近代戀愛史

詩人ジャムの死

蘆花と共に

徳富愛子

小林一三

中川善之助

堀口大學

神崎清

上司小剣

日本一賣發の婦人雜誌

愛讀者の爲の仕奉 特價七〇錢

婦人公論 新年特別號

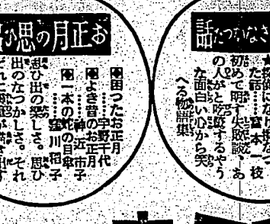

あなたの教養を高め生活を豊富にする革新婦人公論 再版は絶對に不可能ですからすぐお求め下さい

表紙は長江武八氏に於ける林美美子女史

祖國を愛し、兵隊を愛し、日本の全女性を愛する 林芙美子女史 必死の從軍は

こゝに堂々三百枚の北支部隊となつて結實した。終に待望なる!! 感動的な感情の絲、全國民必讀の尊い文學。

長篇小說 戰場と銃後を結ぶ護國の華 戰ふ日本女性の記

佐田三貢

外房に散りし母と子

細木香以

映画スター採点表

徳山家の息子・サトウハチロー サトウ家の息子・徳山璉

交換息子

女辯護士の立場から

田中正子

私生子をどうするか

求妻廣告體驗記

中田仲治

癈品再生の工場見學

帶刀貞代

お行儀の惡い男と大膽な娘

藤原あき

支那と歐洲の危機はどうなる

清澤洌

良くも悪くも新しい福祿壽の手相

永田眞男

新年特別 話實輯特

母と子

▼母の愛情 今 久子
▼三つの顏の糸 高橋ふみ
▼氣がかれた母より 斎藤代子

母子の問題は、その母子が如何かなる人生の歩調をとるかに關聯して、種々なる形態を生ずる。選ばれたる一篇は、母の立場をその儘から描き出して餘すところがない。

綴方 喧嘩 豊田正子

文藝讀物 ユーモア

映画スター採点表

交換息子

私生子をどうするか

求妻廣告體驗記

癈品再生の工場見學

お行儀の惡い男と大膽な娘

支那と歐洲の危機はどうなる

良くも悪くも新しい福祿壽の手相

文明の問題（女性文化月評）

谷川徹三

迎春雜感（僕の頁）

嶋中雄作

未亡人と銃後婦人の協同

佐藤俊子

鄉愁（隨筆）

矢田津世子

新春三題（隨筆）

小堀杏奴

聖戰の新年（短歌）

今井邦子

新しき年の歌（短歌）

林圭子

今年の新しさ（短歌）

若山喜志子

春の初めに（短歌）

與謝野晶子

お手玉（隨筆）

森田たま

雜巾の今昔（隨筆）

相馬黑光

旦那樣の新年作法（口絵）

久米茂

ティー・パーティの献立

黑田初子

新春のいけばな和洋二題

勅使河原蒼風

新連載長篇小說

人間の復活

島木健作

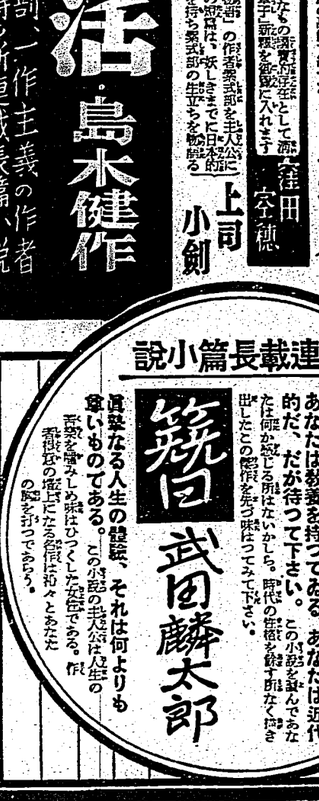

新釋枕草子（新連載）

紫式部

自由結婚否定論

創作女性評論 橋本先生（若い人）

日本近代戀愛史

詩人ジャムの死

蘆花と共に

徳富愛子

小林一三

中川善之助

堀口大學

神崎清

上司小剣

新連載長篇小說

青苔

丹羽文雄

籤引

武田麟太郎

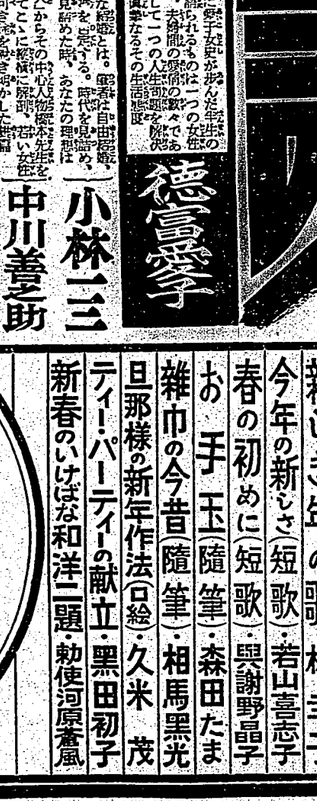

麗人荘

（禁上映）

竹田敏彦作
伊勢良夫畫

(157)

冤罪(六)

「実は、全くあの通りなんで、大原さんでは、上を下への大騒ぎで……」

宮部は、から言って、葉子の顔を覗くやうに見たが、

「しかし、あちらにしても、こんなことを、世間の公にしたくなかったので、できるだけ秘密に、手を盡して調べたが、探偵社二人とも行方が知れない。仕方がないので、昨日所轄の警察へ届けたやうだが、実は、また警察の方へも、秘密にしてあることがいつある。それは他でもない、葉子さんのことです」

葉子は、俯の名を聞くと、はっとしたが、

「あの、葉子が、何うしたと仰言るのでせう？」

「葉子さんは、先頃ても御注意したやうに、強てからあらぬお噂さんに、恐ろしい嫌疑をかけてきては、一度二人きりで食ほうの復讐がどうのと、脚に繃帯やを當てきましたられね。此際、何るる嫌疑圏に置いないから、厳しく問ひ糺してもりはないかと、大原さんは、それでも間は、葉子さんからかかった電話のことは、秘密にして打明けないんです。わかりますか？俯へ万一、どんなことがあっても、あんたや、葉子さんに御をつけたくない、これが大原さんの深い気持です」

「しかしです、それかといって、いつまでもかうして、お坊っちゃんをお預りさんの傍へってくるのを、ぼんやり待てる訳にも行かないい。何うしても所在が知れないとすれば、探偵のことも打明けて、探の捜し出してもらふより他に仕方がない。しかし、さうなると、葉は公けになって、折角今日まで大原さんの心も、無いになってしまふといふ訳です。成るべく内輪のことは、内輪のことで済ませたい。そこで、打明ているお訊ねしたいのは、葉子さんの居所ですが、一體、今、葉子さんは、何処にゐるんです」

宮部は、脅かしたり、賺したり、人情にからめたりして、結局、葉子の所在を突きとめようと言ふのだ。

「それならや、葉子の仕業に違ひない。いも、から仰言るのでせうか？」

葉子は、半ば怖ろしさ、半ば憤ろしさに打顫へながら言った。

その時、襖の陰に隠れて、この聲うしい會話に聴をおのかせてゐるのは、綾子だった。

といっても、葉は離れるのは嫌ですよ……」

「まあ……嫌んでもないことを……」

皇子は笑って打消し

「あなた十七や十八の小娘で、そんな大それたことが……」

「さうは限りません。現に葉さんは、それがため、自ら手錠まで頂戴してゐるんです。どんなことをして不良性根を、実方にしてるたいとも限つたもんぢやないですからね。だから、私はあの時にも警告、御忠告したんだが、あんたもういい考へか、却つて私に喰つてかかった。考へやうでは、葉子さんの脇から、あんた方までが疑を晴いてゐるのぢやないかと、思はれても仕方がないぢやないですか」

「あら、そ、そんなことが、ひどいことを……」

皇子さん、宮部の暴言を咎めるやうに言つた。

「さういふ訳でも、此際、仕方がないぢやありませんか……しかし御安心なさい。あんたや葉子さんは、どう思つてるか知らんが、大原さんは疑ってゐません。警察では、今度の事件は、金銭などの目的とは思へない、きつと大原家に對する怨恨関係に違ひないから、厳しく問ひ糺してもりはないかと、厳しく問ひ糺してもりはないかと、大原さんは、それでも間は、葉子さんからかかった電話のことは、秘密にして打明けないんです。わかりますか？俯へ万一、どんなことがあっても、あんたや、葉子さんに御をつけたくない、これが大原さんの深い気持です」

ラヂオ

朝

【七・二〇】朝の挨拶ラヂオ體操、朝の音樂（レコード）管絃樂曲「ルーサルカ」よりスラブ舞曲とテガーヌ舞曲アルゴミニスキー作曲：倫敦フィルハーモニー管絃樂團演奏ファイル

【八・〇〇】ニュース

【八・〇五】國史講座「名人の傳記と歴史（第四講）」松平春嶽：中井精一

【八・二〇】ラヂオ時局講話（東京）

【八・四〇】ラヂオ體操（東京）

【九・〇〇】講談ラヂオドラマ（東京）

【九・四〇】ニュース

【九・四五】民謡講座（後の部）：藤澤衛彦

【九・五五】ラヂオ體操（東京）

【一〇・〇〇】ニュース

【一〇・一〇】學校放送（小學校）：「ラヂオ體操」

【一〇・三〇】學校放送（高等女學校）：「ラヂオ體操」

【一〇・五〇】ニュース

【一一・〇〇】ニュース

【一一・二〇】臨時實業ニュース

【一一・三〇】ニュース

【一一・四〇】ラヂオ體操（東京）

【一二・〇〇】ニュース

【一二・一〇】正午の時報（東京）大和九州地方報（各局）

【一二・一五】相撲（春場所）中日目（東京）大和九州地方報（各局）

【一二・二〇】臨時實業ニュース

【一二・三〇】農村娯樂時間レコード演奏：春風の兵隊、急襲の兵隊、選手：ナザブラブ、アザブ伸、公衆娯樂曲ラヴィーリガル千太、リーガル万吉、千太の初戀、家庭娯樂曲藝者気質：砂川捨丸、中村時代

【一・〇〇】ニュース

【一・一〇】學校正午報告（聞取）

【一・三〇】ラヂオ體操

【二・〇〇】ニュース

【二・四〇】ラヂオ體操

【三・〇〇】ニュース

【三・四〇】ラヂオ體操

【四・〇〇】國産正午報告（後の部）

【四・四〇】國産正午報告（後の部）

【五・〇〇】國民講座（第十講）：「日本文學の特質」（第一回）：山下肇

【五・三〇】ニュース

【五・四五】コドモのニュース（第一回）：「子供の新聞」（東京）

【六・〇〇】子供の時間（東京）：「子供の講座」：「雪」：「雪山久尚」

【六・三〇】子供の新聞（東京）

【六・四五】童謡講座：「支那の童謡」：後藤朝太郎

【六・五五】カレント・トピックス：「時局解説」：「現下の時局」：「現時局」：「時局」：「時局」：「

遠洋漁船の入港で 高雄港は大賑ひ

新春用の鮮魚を探ねて 遠く交趾支那沖に出漁

【高雄電話】鮪鰹漁期をめぐり内地から高雄港を訪れる漁船の入港が愈々先に來高した高知縣水產試驗船鵬高知丸の後を追つて十九日には二隻の漁船が漁場から歸港、用意を終へて交趾支那沖に向つた那須低氣壓の爲に漁船は一たう漁船の安否は繼しく漁獲物は殘念ながら用に供されるものと見られる

神式講習會

【屏東電話】本島で最近農民の各戸に新米神棚を奉安しつつあることは誠に喜ばしいことであるが其奉仕の儀式に付き疑かの不合點の點がある、例へば御供物として數日間これを設置する事が多く又は御の取扱を誤る等多少遺憾の點があるので警察部では去る廿日の施設部會に於て武德會屏東支部と相談して十七日午後二時屏東郡廳で講習會を開催し本島に關する事となつた

彰化署武術納式

彰化警察署では十九日午前八時半から八卦山グラウンドに署員の定期召集を行ひ武德會を實施した後午後一時半より武德殿に於て武德納式を舉行內部、司法、高等、外勤の對抗試合に參加の競技試合あつて四時終了した

蕃童教育研究

廿三日東埔で

【台中電話】台中州理蕃課では山の人達に對する教育の振興並に區方の研究をなし、よりよき教育の實現化を期し來る二十三日午前九時より能高、霧社、新高二部下教育所長、及び指定の十餘名を東埔教育所に集め、當本理蕃課長、能高郡守、岡本部長、各課長、關係郡守立會の下に約一日間の講習會を開く、川村知事よりを挨拶に對し能八等百色根集會の歡迎會を行ひ川村知事の歡迎の辭あつて能高郡守の謝辭あつて散會、主として各部の仕事の研究をなす筈である

舊大麻の燒却式

台中州員林郡下永靖、永興、埔興三公學校では二十一日午後八時各校校庭に於て舊大麻燒却式を嚴かに執行

【台南電話】今次事變に際し台南州出身の戰死傷病兵以下六名に對する名譽の戰死傷病兵證書授與式は既報の如く廿日午前十時半州會議室に於て開、西尾總督代理、岡本部長、各課長、關係郡守立會の下に約一時間嚴肅裡に擧行、川村知事より各遺族に對し勳八等百色根集會の歡迎會を行ひ川村知事の歡迎の辭あつて能高郡守の謝辭あつて散會、主として各部の仕事の研究をなす筈である

無言の凱旋

街頭は二十七日

【宜蘭電話】宜蘭街から出征して去る九月中支の戰線に護國の華と散つた陸軍軍曹天野兵上等兵の遺骨は廿日朝各官廳街頭街頭各學校生徒部民に迎へられ官廳街頭街頭各學校生徒部民に迎へられ官廳街頭街頭各學校生徒部民に迎へられ

（第三種郵便物認可）　第一万三千九百二十三號　臺灣日日新報　昭和十三年十二月二十一日（水曜日）　（六）

竹貴大の前金全贈錄附圖送大八

新年時別號之一

婦之友

附第錄一

主婦之友新年特大號の附錄

第一 主婦之友和服裁縫の十大特色

①部分々々の急所が一目でわかる
②初心者は一足飛びに上達する
③專門家は一流裁縫師になれる
④內職なら忽ち二倍の增收がある
⑤裁縫學校卒業以上の實力がつく
⑥新式裁縫で驚くほど早く縫へる
⑦標準仕立上り寸法が一目でわかる
⑧體に合つた東京仕立が着られる
⑨月謝いらずで名人苦心の急所が習へる
⑩コレ一冊でも二円以上の價値がある

和服一切の仕立急所
地伸しの大切な急所／女物の袷長着の急所／女帶袷長襦袢の急所／一切の仕立方の急所／本裁男物袷長着の急所／コートの仕立方の急所／一四つ身袷と羽織の急所／背紋の縫合せ方の急所／一男子用の袷長着の急所／男女單衣の仕立急所

部分々々の急所
防寒長コートの急所／本式服用二枚襲の急所／本裁女物袷長着附比翼仕立の急所／女物袷長襦袢仕立の急所／丸帶名古屋帶の仕立の急所／女物袷長着の急所／本裁男物袷長着の急所／男女兒用和服二枚襲の急所／男女老人用の和服の急所／女物と男物單衣の急所／其他和服一切の急所

こんな附錄はもう出來ません。實に切れたら大變！直ぐお求め下さい

第二 附錄 婦之友新年號

第三 附錄 温かい經濟料理

全國の評判料理五百種特選が『主婦之友』料理の大特長。これ一冊で數圓の値打です。費用も手數も半分で出來るのお客向盛合せ料理○和洋折衷の盛合せ料理○お子樣向の盛合せ料理○病人向の盛合せ料理○お客樣向の盛合せ料理○お正月料理お客料理

温かい魚料理三十種
鯛のさつま汁○鮭の筋子の呉汁○鮭の粕汁○鰤と大根の粕汁○鰤と大根の澁汁○鰤と大根の澁込み○ビーコンと野菜の澁込み○鰤のカレー煮込み○鰤のトマトソース煮込み○外一切

温かい魚介料理七種
鯛の姿煮○鯛の姿煮○鯛の姿煮○鯛の姿煮○鯛の姿煮○鯛の姿煮○鯛の姿煮

温かい魚料理三十種
豆腐○鰈子の茶碗蒸○果物のかずら蒸○小鯛のけんちん煮○五目蒸○お餅入り小田巻蒸○南蠻蒸○外一切

塩鮭鰤料理四十五種
鹽鮭のかぶら蒸○新巻鮭の酒粕漬○鹽鮭のコロッケ○鮭のおろし蒸○鹽鮭のソースコロッケ○鹽鮭の田舍蒸○鰤のコロッケ○鰤の味噌漬○外數種

大根蕪菜料理三十種
大根おろしと大根とするめの煮込み○大根とふろふき大根○大根の葉味噌○大根の油揚の寄せ鍋○大根の油揚の煮浸し○長芋の千切り○外數種

鮪肉鯨肉料理三十種
鮪肉と白菜の豆腐煮込み○鮪肉の味噌漬○鮪肉の照燒○鮪肉のステーキ○鮪肉のフライ○鮪肉のシチュー○鮪肉の角煮○鮪肉の鹽辛○鮪肉の佃煮○外數種

臟物もち料理二十種
豚米と臟物だんご○臟物の筑前煮○肝臟のそぼろ○肝臟のカレー煮○肝臟の花卷○外數種

温かい御飯料理四十種
牡蠣御飯○温味噌御飯○蛤御飯○鯛の味噌漬御飯○鯛の潮汁御飯○鯛の吸物御飯○鯛の茶漬

聖上陛下御輕微

陸士への行幸は御取止め

【東京二十日發同盟】天皇陛下には來る二十二日御差支へあらせられ二十九日御參内當日に御延期遊ばされた二十日は午前御機嫌伺ひ午後御宴會に御臨席遊ばされる筈であつたが二十一

臺北州下學校 職員兒童劍道 明春一月八日開催

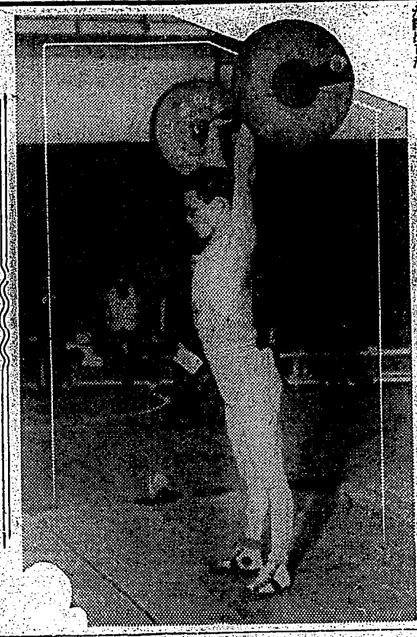

新記錄樹立 重量擧躍進

各地方支部對抗競技大會は十七、十八兩日臺北市公會堂で擧行、競技種目は（一般種目）團體戰、個人戰、（學生種目）團體戰、個人戰及び壯年團體戰に世界新記錄を出したが、その外左の日本新記錄が樹立した

△一般團體戰（兩手擧）三二一貫七、五キロ（舊記錄三一一貫七、五キロ）

△一般個人戰（兩手擧）八七貫七、五キロ（舊記錄八五貫七、五キロ）

△壯年團體戰（兩手擧）七〇貫七、五キロ（舊記錄七〇貫）

△壯年個人戰（兩手擧）三〇貫七、五キロ（舊記錄九七、五キロ）

△67・5瓩級（兩手擧）一一二貫七、五キロ（舊記錄一一〇貫）

△67・5瓩級（兩手擧）一一二貫七、五キロ（舊記錄一一〇貫）

△82・5瓩級（兩手擧）一二五貫（舊記錄一二〇貫）

△82・5瓩以上（兩手擧）一二八貫七、五キロ（舊記錄一二五貫）

【寫眞は團體戰手の江原】

二地方近事二

玉里

▲地物整理檢查　二里市街地の混雜地、不潔地等に對する二回の檢查は昨年十二月廿九日終了、外廻衛生、防疫係、委員等官、衛生組合員、衛生組長、衛生會員等六百餘名を動員して六萬餘戶に對し檢查を行つたが檢出した傳染病患者は一名もなかつた

▲刑務所作業　豚飼育は數年前より實施中であつたが、本年度は豚舍を擴張し、飼育數を增加する豫定で、目下豚舍の新築中である

▲農會貯金獎勵　豐田組合では農會貯金獎勵の爲め、組合員一同に貯金を勸めてゐるが、今回組合員中より貯金を申込んだ者は二十日現在で百四十名、金額にして二千餘圓に達した

▲信組役員會　豐里信用組合役員會は二十日午後一時より組合事務所に開催

▲揚水の改修　十二月十七日本年度揚水の動力改修として那須所屬員は當組織改良實施區內の除草手入を行ひ又婦人會員は耕耘機西瓜播種等の實地作業に參加した

▲岡山……後一時半より保甲事務所にて佐々木部落會を開き、山脇部落常會長、各部落所長、組長、役員等出席、各部落の實績發表、座談會を開催した

▲岡山郡役所……岡山郡役所にては去る七日午後一時半より保甲事務所にて佐々木部落會を開き、山脇部落常會長、各部落所長、組長、役員等出席、各部落の實績發表、座談會を開催した

▲岡山郡役所……岡山郡役所にては去る七日午後一時半より保甲事務所にて佐々木部落會を開き、山脇部落常會長、各部落所長、組長、役員等出席、各部落の實績發表、座談會を開催した

海外告知版

陸上競技では 米國依然首位 全國團體對抗

【ベルシン發】ベルシン發信によれば一九三八年度の主なる陸上競技會のトラック・フィールド共二種目の世界ベストテンを作成、一位を十点、二位を九点以下一点として其合計點を作成中であつたがこれに依ると米國は依然陸上王國振りを發揮して十一種目に一位を占め以下フインランド四種目、英國二種目、南阿、濠洲各一種目の順となつてをりその得点表左の如し

1 米國	五〇六點
2 芬蘭	二〇三點
3 獨逸	一七八點
4 瑞典	八五點
5 英國	四二點
6 伊太利	二四點

（以下略）

自轉車の超人 七箇世界記錄

【ミラノ發同盟通信】大國の世界記錄を持つフランスの超人サイクリスト、チャールス・パーテイが更に一つの國かしいマークを追加を得に印した、即ち去

松本と松岡 比島派遣庭球代表

【東京二十日發同盟】明春一月二十六日から二百四日までマニラで行はれる第九回全比リツピン庭球選手權大會に日本から派遣される代表選手は十九日松本（武藏）二谷（政）松岡（京大）（關東）岡部手と正式に決定した

三、小公學校職員試合
A、臺北小學團　十名
B、同　公學團　十名
C、郡、市、團　十名
二、三の試合方法は東西二班に分ち敗退戰とす
四、最終試合　各參加團校より夢選手、高等科共に混合七名以內出場總數は東西二班に分ち敗退戰とす
五、其他
單一選手期限　十二月二十五日團體試合以外の單一は二回以下とす

銀盤の女王 衣裳店主に

【シカゴ發同盟】銀盤の女王として一時代を畫したソニア・ヘニー孃は今度シカゴにニューアツションを營むスポーツ衣裳とソニア・ヘニー人形の店を開き店主としてさまざまの彼女特有の商法で現在の銀盤生活を續けて行くらしいがいざ人氣がなくなつた時の用意からの店を開くことにしたものだらうが抑々利所者であるとの評判である

淡水中學 武道大會

淡水中學校では十八日午前八時半より校內にて武道大會を開催、西田知事、古山郡守其他各官民、富山總田兩教士は勿論、各選手は紅白及各段試合をなし、觀いて西田知事は久武郡守其の他方有段者と生徒二十名に對し段位證書をなし、終つて西田知事から講話と武道精神に關する劍道、有段授與式を擧行、午後一時より校庭に於て多數觀衆の參加の下に野球試合を行ひ、午後三時より校內にて武道大會を開催、西田知事は紅白兩教士は勿論、各選手は紅白及各段試合をなし、觀い

（官二版）　（明治卅一年五月九日第三種郵便物認可）　昭和十三年十二月二十一日（水曜日）　臺灣日日新報　第一万三千九百二十三號　A　（一）

臺灣新民報 夕刊

十二月二日

親日防共の大旆下に 廣東治安維持會生る

けふ歴史的大祝典

【廣東二十日發同盟】抗日策源の一廣東廣州陷落して二カ月、今尚ほ新生大廣東建設の樞心となるべき治安維持會は成立した、二十日午前十一時廣東治安維持會成立大會は中山公園において嚴肅に盛大に擧行された

この日南支の空は一雲に蔽はれ曉の大祝典を擧げるには絶好の日和だ、門前は殊域の郷に安向南支派遣軍最高指揮官、陸海軍各代表派遣軍最高指揮官、陸海軍各代表總領事團に團所原委員長、呂春榮顧委員會副主任委員、陳耀祖委員等參集せる民衆約二万人は午前零時の開場に先つしりとひしめき合ふ定刻十一時總領事祝辭、續いて陳耀祖顧委員會秘書長は治安維持會結成に至るまでの經過を詳細に報告したるのち、われ南支派遣軍安向最高指揮官は從來の國民政府が執り來つた抗日容共の政策を一擲して親日防共の大旆の下に廣東民衆十萬餘に參集せる治安維持會が成立したることに對し祝辭を述べ、更に續いて新生大廣東治安維持會が成立したることに對し祝辭を述べ、同樣總領事を通ずれば治安維持會委員長彭所原氏は國民以來二十七年間民族が團結會合において成したる新政治體制まで發展されたが、初めは三民主義の名に託して、次いで國民黨を結成して私を營み、國家利益より遠ひ民衆を壓迫すること古今未だ曾つて無き程の暴政を行ひ來つたが、幸ひにして大日本帝國皇軍の武力的支援により一擧にして廣東市民を國民黨の暴政より解放し、これに加ふるに新興支那建設の大理想を以て廣東の政治、經濟、文化の中樞たる此大廣東市を民德に歸せんとせしも怨み深き國民黨の殘黨を驅逐する能はざりき、隨に見れば天意に非ずして何ぞや、然れども今や廣東は暗黒一轉して光明の天地を建設し、各位は喜び天意の如くあらざる新政權を確立し、世界の情勢と東亞永遠の將來を洞觀し、東洋民族の保安と新支那建設の爲め相寄る心月有朋誠心を披瀝し其目的遂成に邁進せられんことを切望すると共に日本政府の眞意を體得し絶大なる支援を信じまさることを明言し、茲に祝辭となす

昭和十三年十二月二十日　南支派遣軍司令官

日ソ第六次會談（内容）

支那民衆の平和と 東洋平和の爲慶賀

安藤最高指揮官の祝辭

祭さに臨席賀は愚新非道的暴土抗戰に對して南支の政治、經濟、文化の中樞たる此大廣東市を灰燼に歸せんとせしも怨み深き國民政權に踏躙する能はざりき、隨に見れば天意に非ずして何ぞや、然れども今や廣東は暗黒一轉して無邪の民衆は總統に苦しみ共鬪に迷ふ、此秋に方り茲に先見識高遠の各位が斷然起ち治安維持會を設立し大廣東の復興と南支民衆の自力更生の大業に邁進せらるゝことは實に時宜を得たるものと云ふべく東洋平和確立のため誠に慶賀に堪へざる所なり

古來支那の革新は常に南支に勃興し支那民心の趨勢は常に廣東より顯著しつゝあるを以て、大廣東の復興は新支那建設の基礎となり廣東市民の更生は支那民族解放の魁となるものにして、今後本治安維持會の努力に依つても北支及び中支は既に天意に歸する新政權を確立し其の治安確立と共に南支は各地の資源開發の新天地を建設しあり、各位は喜び天意の如くあらざる新政權を實現し、世界の情勢と東亞永遠の將來を洞觀し、東洋民族の保安と新支那建設の爲め相寄る心月有朋誠心を披瀝し其目的遂成に邁進せられんことを切望すると共に日本政府の眞意を體得し絶大なる支援を信じまさることを明言し、茲に祝辭となす

昭和十三年十二月二十日　南支派遣軍司令官

日ソ第六次會談

東洋平和と 廣東最高指揮官の祝辭

【廣東二十日發同盟】抗日策源の一廣州陷落して二カ月、今尚ほ新生大廣東建設の樞心となるべき治安維持會は成立した、二十日午前十一時廣東治安維持會成立大會は中山公園において嚴肅に盛大に擧行された

この日南支の空は一雲に蔽はれ曉の大祝典を擧げるには絶好の日和だ、門前は殊域の郷に安向南支派遣軍最高指揮官、陸海軍各代表總領事團に團所原委員長、呂春榮顧委員會副主任委員、陳耀祖委員等參集せる民衆約二万人は午前零時の開場に先つしりとひしめき合ふ定刻十一時總領事祝辭、續いて陳耀祖顧委員會秘書長は治安維持會結成に至るまでの經過を詳細に報告したるのち、われ南支派遣軍安向最高指揮官は從來の國民政府が執り來つた抗日容共の政策を一擲して親日防共の大旆の下に廣東民衆十萬餘に參集せる治安維持會が成立したることに對し祝辭を述べ、更に續いて新生大廣東建設の樞心となるべき治安維持會が成立したることに對し祝辭を述べ、同樣總領事を通ずれば治安維持會委員長彭所原氏は國民以來二十七年間民族が團結會合において成したる新政治體制まで發展されたが、初めは三民主義の名に託して、次いで國民黨を結成して私を營み、國家利益より遠ひ民衆を壓迫すること古今未だ曾つて無き程の暴政を行ひ來つたが、幸ひにして大日本帝國皇軍の武力的支援により一擧にして廣東市民を國民黨の暴政より解放し、これに加ふるに新興支那建設の大理想を以て廣東の政治、經濟、文化の中樞たる此大廣東市を灰燼に歸せんとせしも怨み深き國民政權に踏躙する能はざりき、隨に見れば天意に非ずして何ぞや、然れども今や廣東は暗黒一轉して無邪の民衆は總統に苦しみ共鬪に迷ふ、此秋に方り茲に先見識高遠の各位が斷然起ち治安維持會を設立し大廣東の復興と南支民衆の自力更生の大業に邁進せらるゝことは實に時宜を得たるものと云ふべく東洋平和確立のため誠に慶賀に堪へざる所なり

古來支那の革新は常に南支に勃興し支那民心の趨勢は常に廣東より顯著しつゝあるを以て、大廣東の復興は新支那建設の基礎となり廣東市民の更生は支那民族解放の魁となるものにして、今後本治安維持會の努力に依つても北支及び中支は既に天意に歸する新政權を確立し其の治安確立と共に南支は各地の資源開發の新天地を建設しあり、各位は喜び天意の如くあらざる新政權を實現し、世界の情勢と東亞永遠の將來を洞觀し、東洋民族の保安と新支那建設の爲め相寄る心月有朋誠心を披瀝し其目的遂成に邁進せられんことを切望すると共に日本政府の眞意を體得し絶大なる支援を信じまさることを明言し、茲に祝辭となす

昭和十三年十二月二十日　南支派遣軍司令官

廣東出身者と 華僑に通電

彭委員長以下連名で

【廣東二十日發同盟】廣東治安維持會は二十日彭委員長以下各委員連名をもつて全支に散在する廣東出身者に對し左の通電を發した

我が國策當局は今茲に於て過去二十七年間に亘り常識の忍耐に過ぎ來るべき南支新政權の基礎に於て如何なる困難に遭遇するも決して挫けず、一致團結して新政權の確立に邁進し以て肇國以來の國是の一たる東亞永遠の安定を確保せんとするの決意を表明せり、茲に於て我が國策當局は南支に於ける新政權の確立に對し全面的援助を與へ、以て東亞永遠の安定を確保せんとするの決意を表明せり、茲に於て我が國策當局は南支に於ける新政權の確立に對し全面的援助を與へ、以て東亞永遠の安定を確保せんとするの決意を表明せり

本格的機構

治維會は實質的に 政府の形態をとる

【廣東二十日發同盟】二十日成立した治維會は實質的に政府の形態をとるべく、先づ秘書處、組織處、宣傳處、民政處、財政處、復興處、司法處、外交處の七處を置き、各處の處長は委員會の決議を經て委員長より任命することとなつてゐるが、秘書處には陳耀祖、組織處には陳融、宣傳處には陳卓凡、民政處には陳策、財政處には李煜堂、復興處には陳廉伯、司法處には劉侶泉、外交處には陳春圃の各氏が就任することとなつてゐる

參列者二萬餘

【廣東二十日發同盟】廣東治安維持會は二十日午前十一時より中山紀念堂において成立大會を擧行したが、當日は參列者の入場整理のため、廣州市内の各學校生徒數千名が動員され、堂内外は殆んど立錐の餘地なき迄に埋められ、參列者は二萬餘に達した、尚ほ當日は廣州市内の各商店は一齊に休業し、各家庭も國旗を掲げて祝意を表した

南支派遣軍發表

【廣東二十日發同盟】二十日南支派遣軍報道部發表――去る十一月廿七日廣東治安維持會準備委員會成立の際、その一部を完了し本二十日廣東治安維持會成立大會において發會の與奪を擧行せり

首腦部顔觸れ

【廣東二十日發同盟】南支民衆の擁護を得て廣東治安維持會の正式成立大會は二十日午前十一時より中山紀念堂において盛大に擧行されたが、當日の參列者は二萬餘に達し、午前十時より續々會場に參集し、定刻には堂内外は殆んど立錐の餘地なき迄に埋められ、參列者は二萬餘に達した、尚ほ當日は廣州市内の各商店は一齊に休業し、各家庭も國旗を掲げて祝意を表した

我が國策當局は今茲に於て過去二十七年間に亘り常識の忍耐に過ぎ來るべき南支新政權の基礎に於て如何なる困難に遭遇するも決して挫けず、一致團結して新政權の確立に邁進し以て肇國以來の國是の一たる東亞永遠の安定を確保せんとするの決意を表明せり、茲に於て我が國策當局は南支に於ける新政權の確立に對し全面的援助を與へ、以て東亞永遠の安定を確保せんとするの決意を表明せり

本格的機構

治維會は實質的に 政府の形態をとる

【廣東二十日發同盟】二十日成立した治維會は實質的に政府の形態をとるべく、先づ秘書處、組織處、宣傳處、民政處、財政處、復興處、司法處、外交處の七處を置き、各處の處長は委員會の決議を經て委員長より任命することとなつてゐるが、秘書處には陳耀祖、組織處には陳融、宣傳處には陳卓凡、民政處には陳策、財政處には李煜堂、復興處には陳廉伯、司法處には劉侶泉、外交處には陳春圃の各氏が就任することとなつてゐる

參列者二萬餘

【廣東二十日發同盟】廣東治安維持會は二十日午前十一時より中山紀念堂において盛大に擧行されたが、當日は參列者の入場整理のため、廣州市内の各學校生徒數千名が動員され、堂内外は殆んど立錐の餘地なき迄に埋められ、參列者は二萬餘に達した、尚ほ當日は廣州市内の各商店は一齊に休業し、各家庭も國旗を掲げて祝意を表した

拜賀は元旦だけ

時局に對する畏き思召し

新年宴會も行はせられず

宮中御儀

【東京二十日發同盟】既報に題し昭和十四年新春の宮中御儀は十九日長き辺りより仰出されたが、時局に對する畏き思召しから例年一月一日に行はせられる新宴も一日のみに限らせられ新年宴會並に有爵者の參賀も一切行はせられず、また八日の陪重謁式も式行者に對する思召しから中止されることとなつた、而して二日の宴會の儀は自治に在りと唱へ、本會は其の自治に在り、政治の本は民に在り、政治の實行を說いた

治維會の宣言

【廣東二十日發同盟】廣東治維會は二十日正式成立と共に左の宣言を發した

國體の本は民に在り、政治の本は自治に在りと唱へ、本會は益々民意に基き自治の實行に努め、以て國父の遺教を奉じ、三民主義の新中國を建設し、以て總理の在天の靈に報ゆるの誠意を披瀝せんとするものである

祝辭を述べた

本日茲に廣東治安維持會設立の盛儀を擧行せられ各位の新政權樹立の大業に國際聯盟せられんとするは本機の發し祝祭とするところなり、顧れば過去多年に亘る暴政は支那四億の民衆を苦しめ、其の惨狀實に見るに忍びざるものがあつた、今や廣東は暗黒の天地より光明の天地に一轉し、民衆は歡呼して新政權の誕生を祝福しつゝあるが如きは實に今次事變の賜物である、若し此の事變なかりせば、廣東の民衆は何時迄も暗黒の天地に呻吟しつゝあるかを思ふ時、我等は感慨無量なるものがある

不調の責任は全部ソ聯側に

東郷大使はわが方案次の質問に拘らずソ聯側は過激派煽動防止協定調印を完了せしむる爲に必要な何等の措置を講ずることなく、一年に亘つた此の會談は遂に不調の裏に終つた

英國 新任駐佛大使ビング氏は二十一日發、ロンドン發十八日發の報によれば、英國政府は新任駐佛大使ビング氏を二十一日發、ロンドン發十八日發の報によれば、英國政府は新任駐佛大使ビング氏を

日ソ第六次會談

支那民衆の平和と 東洋平和の爲慶賀

安藤最高指揮官の祝辭

祭さに臨席賀は愚新非道的暴土抗戰に對して南支の政治、經濟、文化の中樞たる此大廣東市を灰燼に歸せんとせしも怨み深き國民政權に踏躙する能はざりき、隨に見れば天意に非ずして何ぞや、然れども今や廣東は暗黒一轉して無邪の民衆は總統に苦しみ共鬪に迷ふ、此秋に方り茲に先見識高遠の各位が斷然起ち治安維持會を設立し大廣東の復興と南支民衆の自力更生の大業に邁進せらるゝことは實に時宜を得たるものと云ふべく東洋平和確立のため誠に慶賀に堪へざる所なり

古來支那の革新は常に南支に勃興し支那民心の趨勢は常に廣東より顯著しつゝあるを以て、大廣東の復興は新支那建設の基礎となり廣東市民の更生は支那民族解放の魁となるものにして、今後本治安維持會の努力に依つても北支及び中支は既に天意に歸する新政權を確立し其の治安確立と共に南支は各地の資源開發の新天地を建設しあり、各位は喜び天意の如くあらざる新政權を實現し、世界の情勢と東亞永遠の將來を洞觀し、東洋民族の保安と新支那建設の爲め相寄る心月有朋誠心を披瀝し其目的遂成に邁進せられんことを切望すると共に日本政府の眞意を體得し絶大なる支援を信じまさることを明言し、茲に祝辭となす

昭和十三年十二月二十日　南支派遣軍司令官

米國の對支借款

甚だ遺憾に思ふ

外相と記者團一問一答

【東京二十日發同盟】十日有田外相と在京外國記者團との間に行はれた一問一答は左の如し

問　何に考へられるや

答　今回の對支借款は假令貿易促進の目的に出たものとしても徒らに事變の終結を遲延せしめ、第三國人の誤解などをそれだけ永引かせることとなることは疑ひない、從つてその時機において宜しきを得たものと云ふを得ず、從來東亞の事態につき正しい認識を持ち實質的態度を執り來つた米國としては甚だ遺憾なやり方と云はざるを得ない、若し米國新聞紙などの解する如く對日本の行動に對する政治的デモンストレーションとすれば頗る危險な事と云はねばならない、日本國民がこれをもつて經濟的に强力をもつて壓迫せんとする示威であると解するならばその影響は果して如何、おそらく米國の期待する所と反對の結果を生ずるに過ぎぬであらう、時くとも東亞新秩序の經濟方面より日、滿、支の經濟的提携關係の新たなる進展に對しては決心を固めしめることとなるであらうことは疑ひない、併し自らは新關係の解する如く東亞の安定をもたらすものとは考へない

問　米國の對支借款供與に關し如何

答　本日帝國の限りに非ざれど日本としては飽く迄經濟上の權益を確保する方針である

問　ソ聯の支那に對する態度如何

答　本日帝國の限りに非ざれど日本としては飽く迄經濟上の權益を確保する方針である

問　一昨年の防共協定成立當時は蘇聯當局者を刺戟されたがその後協定の結果について當局の見解は如何

答　時ともに從來においてはコミンテルンの活動は著しく衰へたるものと認められる

問　英國大使館の說明によれば日本の態度如何

答　他國に對し關心せられたる立場にはあらざるも、日本の態度は從來の方針と變更なきものと信ずる

問　英國大使館の說明によれば日本の態度如何

答　日本は從來の方針と變更なきものと信ずる

問　日本は從來の方針と變更なきものと信ずる

武漢攻略に散つた勇士の告別式

けふ藤重後藤兩部隊合同で執行

武漢攻略戰に華と散つた武勳を讃し國葬の至誠を永久に三戰の地に留め新東亞建設の礎石となつた石本部隊中川歩兵部隊外勇士〇〇柱並に中島部隊淺井歩兵部隊外勇士〇〇柱の葬儀に關する兩軍、後藤兩部隊合同に係る告別式は二十日午前九時より兩軍部隊葬場にて嚴に執行された、當日は折しも初冬の同部隊葬場は一面に敷けられた黒幕には勇士の遺影が數多の花環に圍まれて安置され過ぎし戰跡の回顧を偲ばせた、定刻小林總督を始め兒玉軍司令官大津參謀長、田淵兵團長代理、以下各部局長、岡田台北州知事、赤堀新竹州知事、兩軍、後備兩部隊長、鄭南榕、軍官民多數參列の下に先づ式により藤重、後藤兩部隊長、伊藤戰死の勇士に次いで兩軍部隊長、兒玉軍司令官、小林總督、州知事代理新竹州知事、顧問大森鍾一氏、石本、中島各部隊長外五十四通の弔電披露後、軍隊に依る嚴肅なる國歌「君の爲」吹奏裡に兩部隊長玉串奉奠、次いで遺族總代中川源藏外二名進參總長、兒玉軍司令官、小林總督、州知事代理岡田台北州知事市長代理守谷北市助役、文官總代田淵兵團長、武官總代藏重中將、後藤兩部隊合同に依

病毒の全身障害と 理想的の内服療法

永年の病者も健康體に

向寒時は、氣候の變動が多く從つて病に罹されてゐる者たちは此の期に體勢を鞏化させ、取りかへしなら勿論になるのが多い樣で特に梅毒などに惱まされてゐる所謂血液不淨の惡心に罹つてゐる人は、梅毒性の發疹や便祕等が誘因となり、思はざる重症に陷る事があります。特に梅毒で目下、さほどに自覺症狀なく倒れたり、梅毒が腦髓に迫上して、全く危險を缺くなどこの梅毒性は寸時の油斷もありません。

梅毒性脫疽

尙頃になると、よく中年以上の人の訴へる頭痛に、神經痛、リウマチスがある。急に手足が利かなくなつたとか、醫者で卒中と診斷される腦に腫み出して來たと云ふ樣な苦腦である。又斯うした病歷ある人を檢診して見ると、血壓が著しく上に高い…處が一般の人は、それを年齡の爲にして顧みないが、實は眞に危險性があるのです。と云ふのは、此の高血壓は血管壁が硬化し、彈性性を失つて脆くなつてゐるので、もし、その血管に梅毒性の病變を起すと、忽ち血管が破裂する。梅毒性の卒中とか中風と云ふのは、斯樣うした病原に依るものですから、日頃、梅毒性のリウマチス、高血壓等の外、腦血便祕等に惱む人は、油斷なく適當な治療法を講じなければなりません。

又寒さ時に注意すべきは、ダツソと云つて、足指などの壞ささうした病です。これも血行の不調から起るもので、大手術を要し、梅毒中でも最惡の疾患です。

梅毒は、脈肉や細胞組織、內臟等を侵す事は勿論であるが、またこの樣に血管や神經にも、愛らべき諸病を起すものであるから、梅毒のある人は當然ですが、疑ひのある人でも、時々血液を檢查して完全な治療をなすべきである。

但し、治療は愼心に、正しき藥劑の選定を誤れてはなりません。

梅毒、膿瘍、腫瘍、癰疾の腫脹、掘れ、しつ疼、ひえ痛、潰瘍、梅毒、腦梅毒、神經痛、リウマチス、勃起障礙、便祕症、腦髓病等總て梅毒性の諸病にお惱みの方は、是非本藥ベルツ丸の實驗をお奬め致します。即記の如く、日を追つて驚異を認められ、重症の病惡に惱む人も、やがて明朗な生活に入る事が出來ます。

感謝狀
激賞の聲
報告書

實驗者の喜び

寄せられる數々の讃辭

ベルツ丸を服用された方々は、何れもその驚異的效果を認められ、お禮で表の樣に感謝狀が取れたとか、頭重の氣分から救はれたとか、腹痛、便祕、胃々の惡かつたのが無くなつたなど、感激に充ちた書狀に接しますが、紙數の關係上發表致しません。何卒此の方へはお目にかけます。

力強い排毒作用で

信用あるベルツ丸

醫界內服藥ベルツ丸は、創製以來十有餘年の實績を持ち、今日では、內地は云ふまでもなく、海外にも紹介され、同病者間の好評を博してゐます。本藥は內服に至便で、副作用もありません。而も藥効顯著に亞ぎ、血液や膽液を淨化し、代謝機能を旺盛にするので、內臟、特に胃腸を強化して食欲を進めます。從つて體內の細胞組織に新なる活力を與する結果、病魔を驅逐し、本來の健康體に復して來ます。故に、病者の治療も勿論、健康者の保健にもなりますが、本藥の効果は充分にうけ合ひする所であります。

梅毒性諸病に
【主】梅毒、脚瘡、癰腫、瘰癧、潰瘍梅毒、リウマチス
【効】せきする藥、腫梅毒、腫れ、しつ疼、ひえ痛、瘡疥の皮膚病、ニキビ、動脈硬化症、便祕症

悪血を淨化して美と健康を創る
ベルツ丸

二十日分三圓
三十五日分五圓
本舖　東京市日本橋區濱町三丁目
七十五日分十圓
鈴木日本製藥社
社主　鈴木清二
一ヶ月二十圓
販賣所　振替東京百五番・電話茅場八十番・九十番
家庭用丼圓
（全國有名藥店デパート藥品部にあり）

ブウナスのイキアタに單元てに京北

生地からピチピチ若返る

渗みこむ榮養で肌アレ征服！

愛用一〇八ツプ

楽しく一家湯治！一浴身体の眞から温まる！

慰問袋にアースタム

●おゝ悦しのわが香水　ヨツヤ香水●

「トウキョウベット」は最優國産

東京帽子

清新味溢かな純國產で舶來に劣らぬ
京京帽子の中折は
全國の有名
小賣店・百貨店
何處にても陳列
致してございます

東京帽子株式會社　阪大・京東

ビタミンC-P 天然ビタミン製劑

國產優秀製劑

てしに汎廣使用れらめ認を効實其に界學醫の界世

用作同協のP及Cシミタビるす用作に的本基

健康を支配する細胞機能の減退はビタミンCの潤澤なる補給に依りて其呼吸作用を完全ならしめビタミンPに依りて血液循環機能の障碍を除き兩者の協同作用は榮養の根源に遡りて全身の活力を增大し體力の持久力を强化せしむ。

（症感適のンミタシネテ）
病血壞兒小及病血壞・
患疾性熱有及性核結・
感怠倦勞疲・振不慾食・
阻惡・吐嘔・良不化消・
正矯食偏の兒小・
血貧・良不養榮兒幼乳・
病斑紫・息喘・咳日百・
（等漏膿樽齒）齒及骨・障牙齒・
產流性慣習患疾性血出・
凝肩る依に縮萎筋・血瞳・
（症下低C）等碍障經神・

專賣特許

包裝
濃厚ビタミンC　一回量二〇瓦　一瓶（六〇錠入）金五拾錢
ビタミンP　一回量二五瓦　五〇瓦
三倍用ビタミンC（P含有）　一回量一五瓦　一三〇瓦
注射液　五瓩入　十瓩入　五十瓩入

特約店
調劑問屋　大阪高麗橋　株式會社　松下商店
台北市榮町二丁目　榮盛堂
台北市本町一丁目　榮盛堂藥局
新竹市東門　榮盛堂藥舖
台中市新原町二丁目　榮盛堂
台南市大正町三丁目　榮盛堂
台南市白牧町二丁目　榮盛堂
高雄市榮町一丁目　元盛堂

贈答を康健

六十醫學博士
御推奬
純良ぶどう酒

赤玉ポートワイン

多忙な年末です　お疲れもなく御壯健にお過しあれと　御進物は赤玉ポートワインにきめませう　赤玉ポートワインは葡萄から釀造した强力滋精酒　その一杯は疲れの恢復に著効があり　なほ連用すれば一杯毎に体内に底力をつけ多忙にも激務にも容易に參らぬ强い身体にして行きます　而もその味　醇甘よろしきを得て老若男女誰方のお口にも合ひます

その上これは置けば置くほど品がよくなる特長もあります　戴いてまつたく結構な品です

特長

開花三世相

(60)　村松梢風作　中一彌畫

伏魔殿（三）

支度がしてあったと見えて、直ぐに立派な膳部が二つ運ばれた。

「猪ノ助様、お一献を」お取り下さいませ」

「猪者は不調法でござる」

「まあ、殿方がそんなことを仰しやるものではございません、コレお召様にお叱をうけます」

「はい」

腰が砕けて了って、仕方がないから一献を手に取ると波々注がれた。敷機も一献を取り、返杯がせたのをきれいに飲み、懐紙で綺を拭いて、

「どうぞ一つお受け下さいまし」

と云って一献を差した。猪ノ助は飲つたけれども受けない訳にはいかなかつた。それに、敷機の云う通りにしてゐる方が此の場合最も安全だらうとも考へたのである。

すると、暫くして敷機の方から一献を勧められ、飲み乾して返すと直ぐ差して来る。猪ノ助は正体なく酔いつぶれた。

敷機は女でも中々飲めるらしい。いつもの御調子合のせつは、ほんとにお上手でございました」

「敷機殿も御酒になつてゐたのですか」

「最初した様でございません。あたた様と、相手は何んと云ひましたか、おおそれ〳〵、米俵とか申す人の一番ほど、力の入つた御酒はございませんでした。米俵といふ人も大分飲ひ手だといふ評判でございましたが、あなたに向つては敵ではなく、何んといふお強いお勝ちでございましたらう、ほんとに、恐ひ出しても腕のすくやうな」

「いや、あれは手前の御勝ちでござる」

「どうして運ばかりでお勝ちになれませう、全く、あなたのお腕前でございますよ」

「時に敷機殿、手前は御酒にもやや十分、御相向きを求はり度い」

「あれ、もう少おすごしなされませ」

「いや、もう此の辺りです」

と云ひたから、猪ノ助は次第つてゐる様子で、盛んに盃の色を敷機は微笑とたやうた眼ざしで見詰めてゐる。腰元達はいつの間にか姿を隠してしまつた。

「それでは、御酒の無理強ひはいたしません。――猪ノ助様、まだ姿の用がお残りになりませんか？」

「残りません」

「まあおとかしいこと、どうしたらよございませう」

敷機は、大盃に酒へ指寄つて、

「それでは申し上げませう、猪ノ助様、差は、あの試合の日から、猪ノ助様のことを忘れる時とてございませんでした。どうかして二度目にお目に掛り度いと、神仏を念じた甲斐があつて、やうやう叶つた今夜の首尾、どうぞ御機嫌下さいませ」

「そうか！」

猪ノ助は、のけ反らかばかり驚いた。今夜の事はすべて不可解であつたが、まさか此の女大名から、こんな高嶺を聞かうとは夢にも考へなかつた。併し、猪ノ助は驚きと同時に、男子として悪い気持がしなかつた。

「敷機殿、それは本心か、即せられることか」

「このやうなことを何んで嘘や冗談で申されませう」

「そんなことなら聞く事は無い、拙者は貴殿を愛敬申す」

猪ノ助は、思わず知らず上ずつた。

海外映畫短信

△欧洲のジョン・バリモアといはれるルドルフ・オースタイはパラマウントと契約し「ホテル・イムペリアル」に出演する事になつた、彼はヴェニス生れで、でエヂベート・ボルクナーの舞踊映画第第作に出演した他約六十本の映画に出演してゐるが歌劇の踊り手に過ぎなかつた

△ワーナーではマクスウエル・アンダーソンの代表的戯曲「ユリザベス女王」の映画化権を獲得したベット・デーヴイスとエロール・フリン主演で来年度の超特作として製作する筈

△アルフレッド・ワーカー監督の二十世紀フオックスに於ける新作は「テキサス・キッド」と決つた

△リチャード・デイックスは R K O で三本に主演する新契約を結んだ、第一回作品はロバート・シスクのプロデュースによるロマンテイック・コメディ「トゥルー・クラウド・アワース」と決定

△ロバート・Z・レオナードは監督兼プロデューサーとしてメトロでジヤネット・マクドナルド主演の「リメムバー・ツモロウ」を処理する事になつた

△ハリー・シヤーマン監督の「牧場の陽手達」に出演したジョージ・ヘイスは同社の二度映画出演目回目の作品なので友人達からお祝ひの贈り物を受けた

看板をめぐつて話題を探す

時代の波と共に興亡

今日でも、浮世時代からの傳統をうけついでゐるものには、幾軍、歌舞伎などの看板がある、幾軍家が八つ目鰻だけの看板を出したものであるが、また二軒ぐらゐはあつたものであるが、また二軒ぐらゐはあつたものであるが、また二軒ぐらゐはあつた